Dıgıl

Fiyatı: 6000 Lira

(KDV içinde)

Perşembe günleri çıkar

SAYI: 234

21 EKİM 1993

DenizMete

Bütün zamanların en dıgıl çizgi roman dergisidir

TEKİN ARAL VE TURGAY'DAN

TARZAN ve ARAP KADRİ

CAN BAYTAK'DAN

STRES KÜPÜ

MEHMET COŞKUN'DAN

KELEBEK

KENAN YARAR'DAN

OYUN BİTTİ

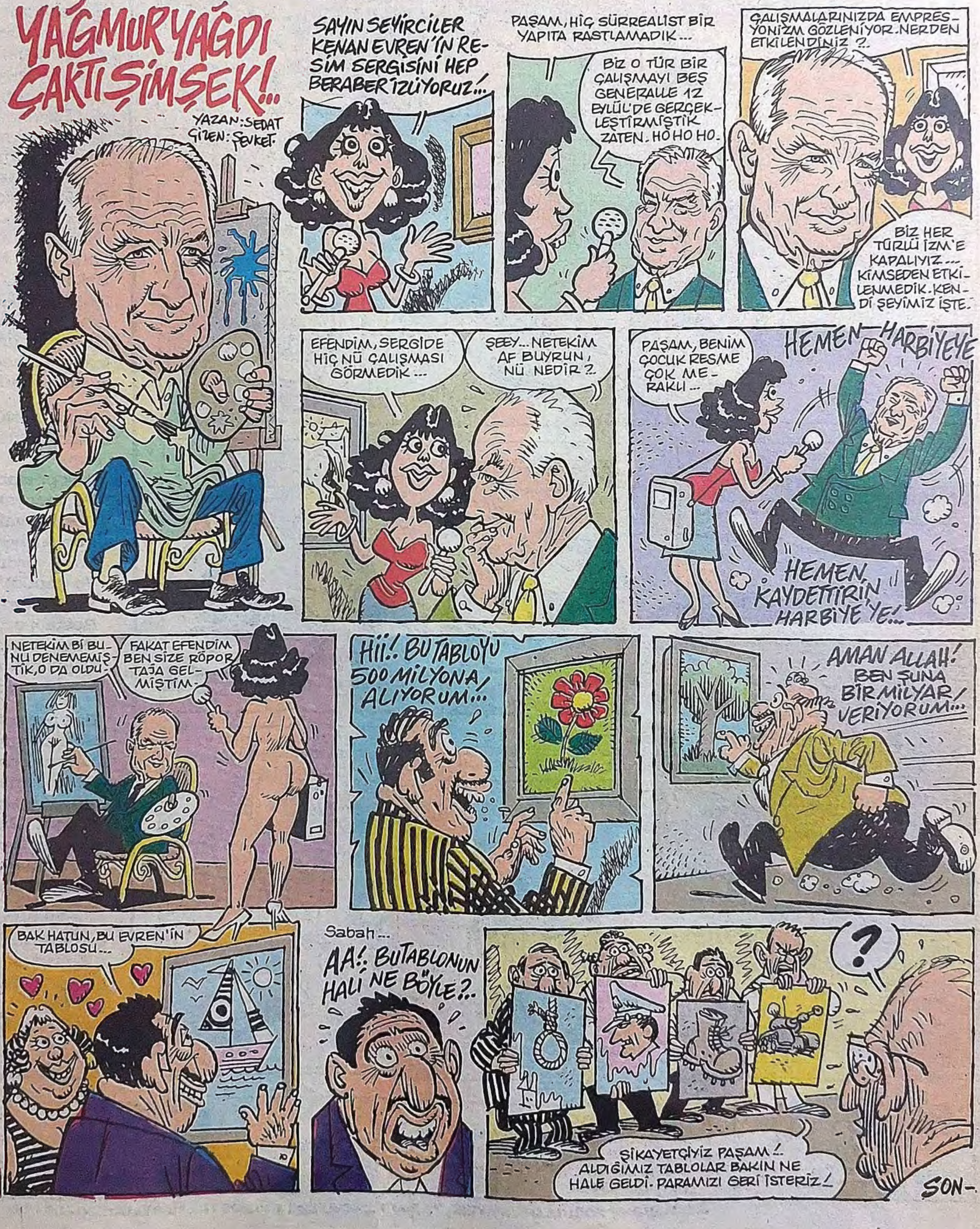

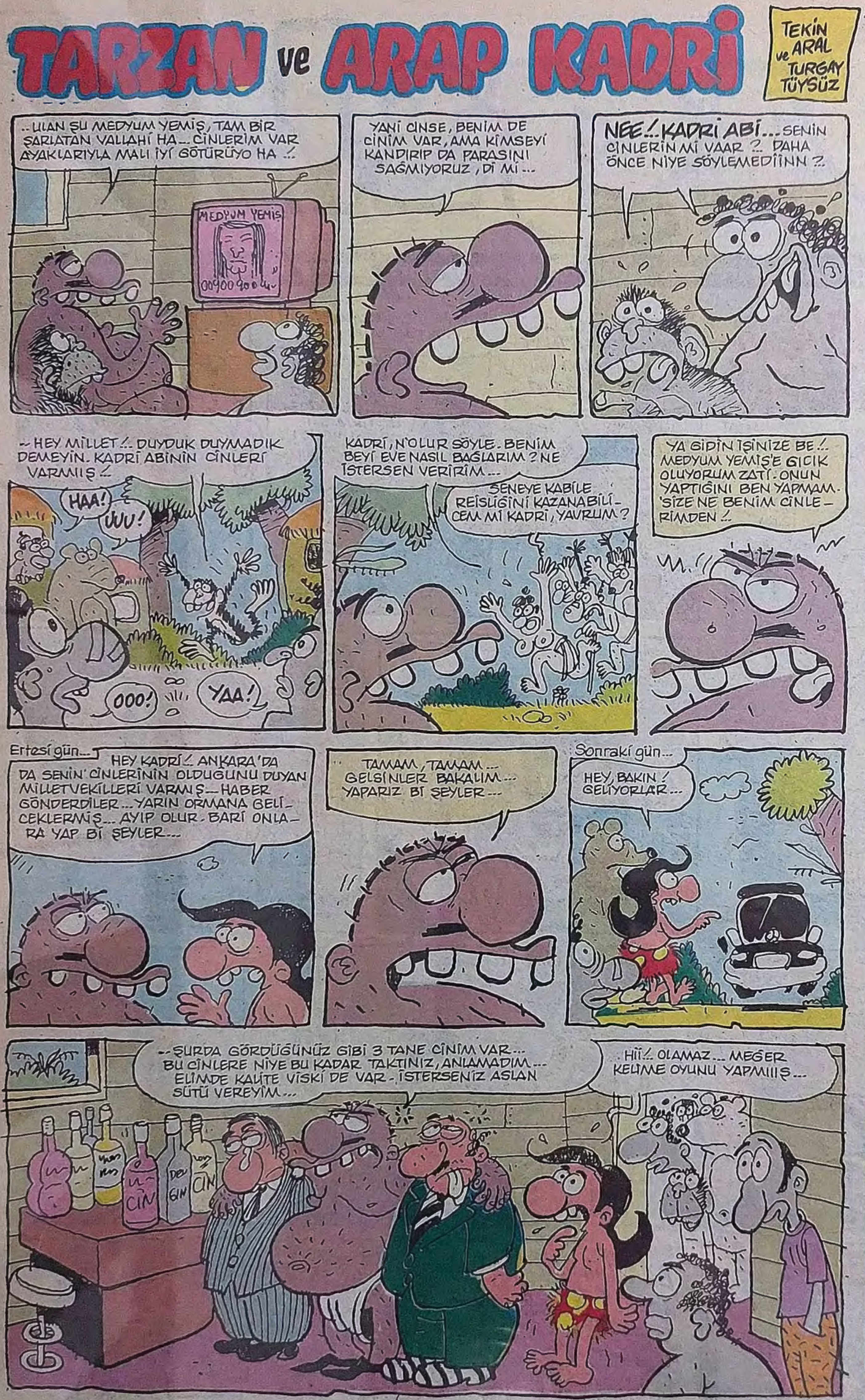

DIGIL MEKTUPLAR

KÖŞE GİTTİ HABARINIZ OLA...

Bu köşe fazla garip kaldı, gittikçe gelişen gençliğim!.. Hani nerde mektuplar? Bu köşe, sizin köşeniz değil mi? Yazmak için konu bulmak zor mu? İstediğini yaz kardeş... Bir günde konuştuğumuz cümlelerin, binde birini de şuraya yazın. Valla ayıp oluyor. Size verdik bu köşeyi dedik, olmadı... Sonunda canım sıkıldı, bu köşeyi yönetimime alıp, baştan ayağa değiştirmeye karar verdim. Her hafta değişik konularda yorumlar yapıcam, nabız yoklayacam, şiirler okuyup, masallar anlatıcam. Ühhüüüü... 50 bin tane konu var... Neler yazıcam neler? Bakın nasıl canına okuyorum ortalığın... Valla olur ya, sizler de imrenirsiniz, arada bir yazarsınız... Az yazın, öz yazın... Bir köşeye icabında, her hafta 3-4 ismi alabileyim. He gurban...

* * *

Konu mektup göndermek ya, yazımızı mektupla ilgili bir şiirle süsleyelim...

Bak postacı geliyor,
Postacı yaklışıyor,
Postacı yaklaşıyor,
Postacı iyice yaklaştı,
Topa vurdu
Ve gooool...
Postacının takımı galip...
Postacı omuzlarda,
Postacı alkışlarda,
Mektuplar çantada,
Postacı top peşinde...

* * *

Bak postacı geliyor,
Selam veriyor,
Herkes ona bakıyor,
Bakmasına da,
Kimse meraba demiyor,
Demez tabi,
Postacı top oynarken
Mektupları çantadan çaldırmış
Aaah postacı aaah!..

* * *

DIGIL'cılar şiirli mektuplarınızı bekliyrem...

Konu: Mektup... Sağlıcakla kalın... Hepinizi öpürem... Köşe gitti habarınız ola... Herşey aha benim vicdanıma kalmış...

● *MURTAZA GÜRKAN*

DIGIL
Yıl: 5 Sayı: 234
21 Ekim 1993 Perşembe

Basıldığı Yer: *Hürriyet Gazetecilik ve Matbaacılık A.Ş. İST.*
Haberleşme Adresi: *Sipahioğlu Cad. Tülgül Apt. No:10 Kat:3 Daire:6 Yeşilyurt-İstanbul*
Tel: *574 54 92*

HÜRYAY A.Ş. adına Sahibi: **OĞUZ ARAL**
Sorumlu Yazışleri Müdürü: **İNCİ ARAL**

DIGIL ABONE KOŞULLARI: 3 AYLIK: 70.200 TL - 6 AYLIK: 140.400 TL - 12 AYLIK: 280.800 - TEL 550 25 04 -6 HAT

Öldüren fantazma

GÜRCAN GÜRSEL

Öldüren fantazma

GÜRCAN GÜRSEL

OYUN BİTTİ...

KENAN YARAR

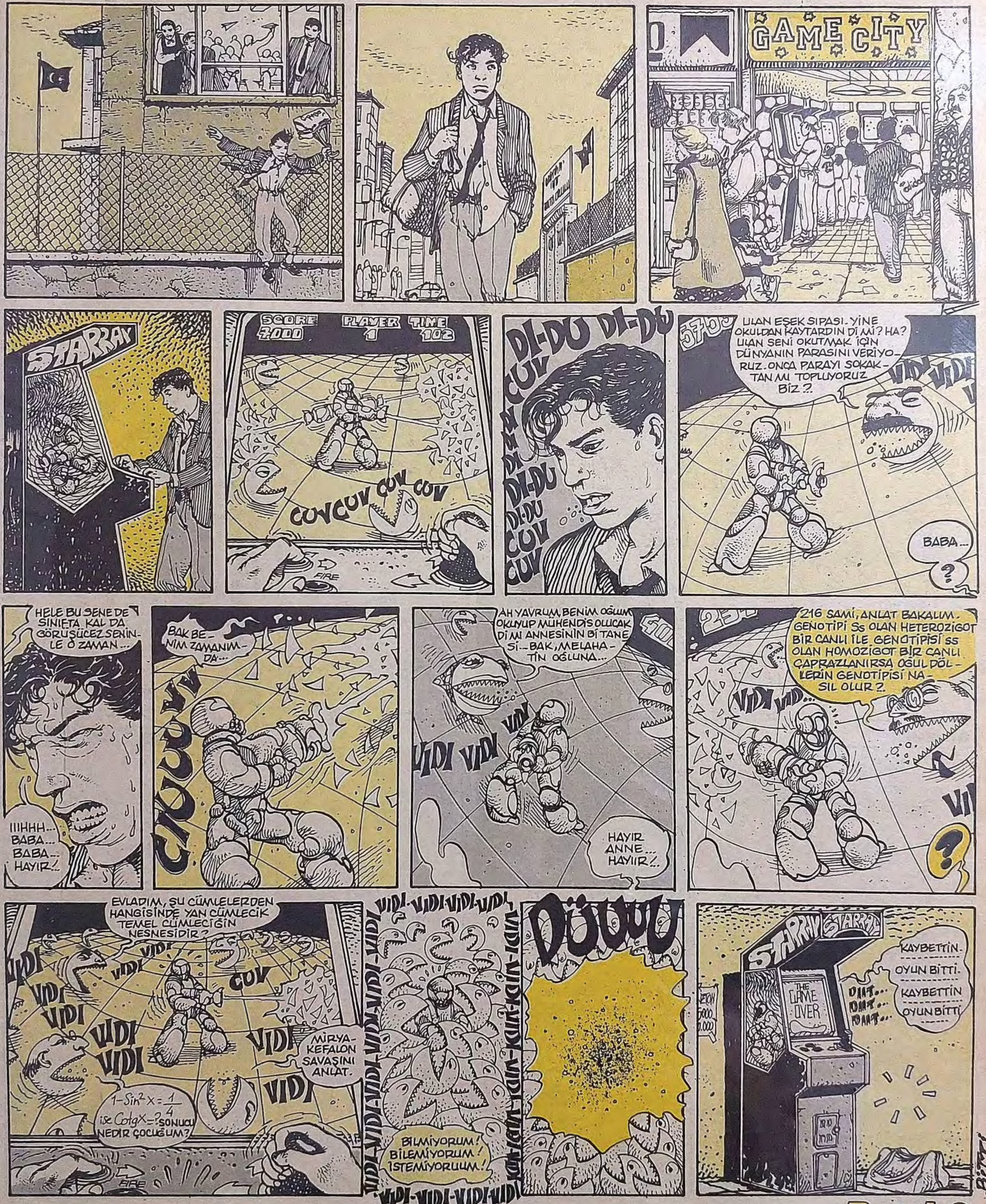

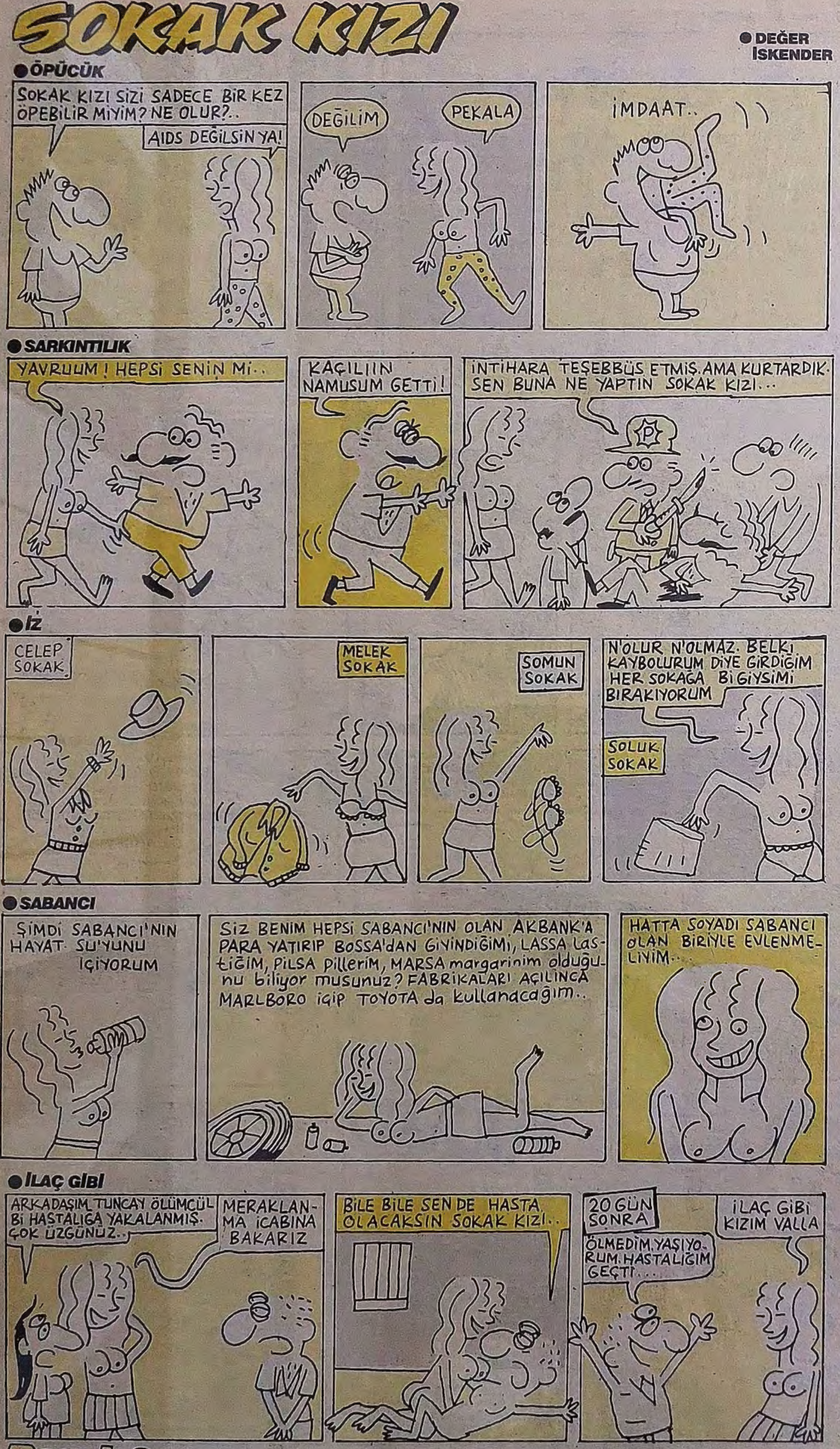
SOKAK KIZI
DEĞER İSKENDER
ÖPÜCÜK
SOKAK KIZI SİZİ SADECE BİR KEZ ÖPEBİLİR MİYİM? NE OLUR?..
AIDS DEĞİLSİN YA!
DEĞİLİM
PEKALA
İMDAAT..
SARKINTILIK
YAVRUUM! HEPSİ SENİN Mİ..
KAÇILIIN NAMUSUM GETTİ!
İNTİHARA TEŞEBBÜS ETMİŞ. AMA KURTARDIK. SEN BUNA NE YAPTIN SOKAK KIZI...
İZ
CELEP SOKAK
MELEK SOKAK
SOMUN SOKAK
N'OLUR N'OLMAZ. BELKİ KAYBOLURUM DİYE GİRDİĞİM HER SOKAĞA Bİ GİYSİMİ BIRAKIYORUM
SOLUK SOKAK
SABANCI
ŞİMDİ SABANCI'NIN HAYAT SU'YUNU İÇİYORUM
SİZ BENİM HEPSİ SABANCI'NIN OLAN AKBANK'A PARA YATIRIP BOSSA'DAN GİYİNDİĞİMİ, LASSA LASTİĞİM, PİLSA PİLLERİM, MARSA margarinim olduğunu biliyor musunuz? FABRİKALARI AÇILINCA MARLBORO içip TOYOTA da kullanacağım..
HATTA SOYADI SABANCI OLAN BİRİYLE EVLENMELİYİM...
İLAÇ GİBİ
ARKADAŞIM TUNCAY ÖLÜMCÜL Bİ HASTALIĞA YAKALANMIŞ. ÇOK ÜZGÜNÜZ...
MERAKLANMA İCABINA BAKARIZ
BİLE BİLE SEN DE HASTA OLACAKSIN SOKAK KIZI...
20 GÜN SONRA
ÖLMEDİM. YAŞIYORUM. HASTALIĞIM GEÇTİ...
İLAÇ GİBİ KIZIM VALLA

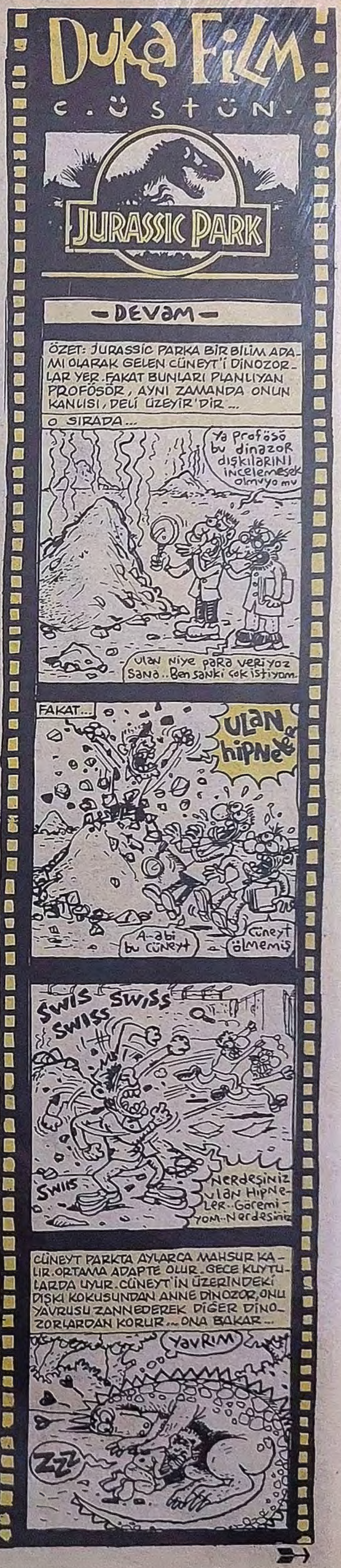
Duka Film
C. ÜSTÜN
JURASSIC PARK
-DEVAM-
ÖZET: JURASSIC PARKA BİR BİLİM ADAMI OLARAK GELEN CÜNEYT'İ DİNOZORLAR YER. FAKAT BUNLARI PLANLIYAN PROFÖSÖR, AYNI ZAMANDA ONUN KANLISI, DELİ ÜZEYİR'DİR...
O SIRADA...
Ya profösö bu dinazor dışkılarını incelemesek olmuyo mu
Ulan niye para veriyoz sana.. Ben sanki çok istiyom.
FAKAT...
ULAN hipNeler
A-abi bu Cüneyt
Cüneyt ölmemiş
SWISS SWISS SWISS
SWISS
Nerdeşiniz ulan Hipneler.. Göremiyom.. Nerdesiniz
CÜNEYT PARKTA AYLARCA MAHSUR KALIR. ORTAMA ADAPTE OLUR. GECE KUYTULARDA UYUR. CÜNEYT'İN ÜZERİNDEKİ DIŞKI KOKUSUNDAN ANNE DİNOZOR, ONU YAVRUSU ZANNEDEREK DİĞER DİNOZORLARDAN KORUR... ONA BAKAR...
YAVRIM
ZZZ

ZORA

ÖZET:
Barbar kültürlerin araştırması için geliştirilen Colmena gezegeninde aşırı feministler yaşıyordu. Feminist kadınlar bir çıkış yolu için burdaki yaratıklarla savaşırlar...

● FERNANDO FERNANDEZ

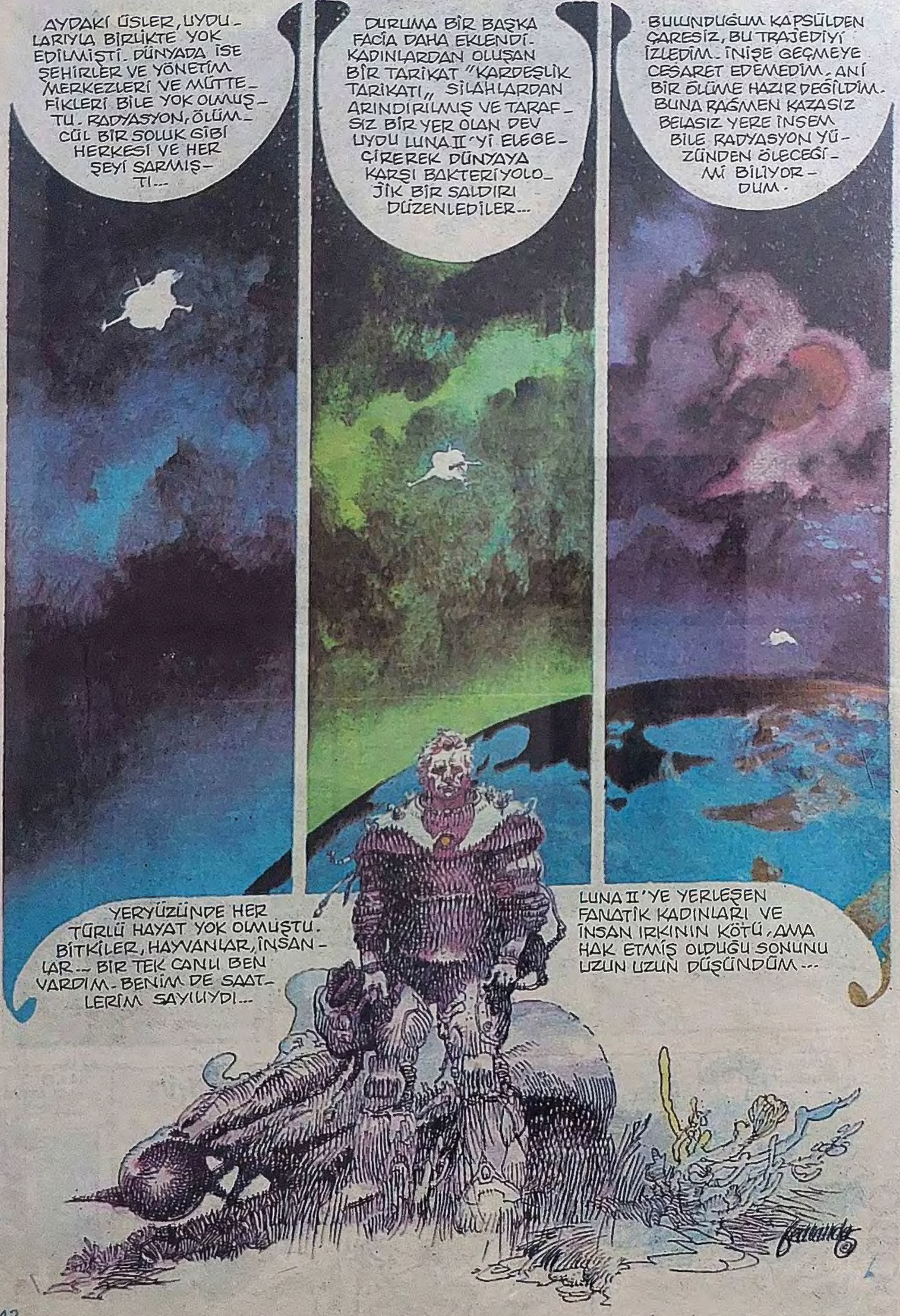

her gece BARDA

MURTAZA GÜRKAN

TATİLE Mİ ÇIKTIK, GÖREVE Mİ ÇIKTIK ANLAYAMADIM

Selam okuyucu kesimi... Farkına vardınız mı bilmiyorum, ama geçen sayıda eski bir bar yazım yayınlandı. Farkında olmayanları da, ben uyandırıyorum... Bu olayda, tamamen masumum... Nasıl oldu bu iş peki? Ben de anlayamadım, sevgili okurlar... Bir de baktım ki, geçen hafta yazıyı yazamıyorum... Peki niye yazamadım? **Herşey şöyle ufaktan bir tatile çıkmaya karar vermemle başladı...** Biz tatile çıkarken, köşemiz boş mu kalacak? Yedek yazılarımı da yazdım ve tatile çıktım. Gel gör ki, tatilin bitmesine iki gün kala hastalandım... Hasta hasta **İstanbul'a** geldim... Koştura koştura geldim desem, daha doğru olur... **Dergilerin yeni sayılarına, yetiştim diye seviniyorum otobüste...** Eve geldiğimde, iyice hastalandığımı farkettim. Şiddetli grip olmuştum. Yazamayacaktım... İşte böyle... Tatile çıkarken bile, sizi yazılardan mahrum bırakmayan sevdiğiniz insan, grip olunca yazamadı ve ne talihsizliktir ki, köşem boş kalmasın diye, eski bir yazım yayınlandı. Kaderde bu da varmış. Hepinizden, ayrı ayrı özür diliyorum. İnşallah ilk ve son olur. **Sicilime işlemiyorum bu olayı...**

* * *

Şimdi gelelim, bu haftaki yazımıza... Yazı dizisine diyelim. Tatile çıktık ama, **kendimiz için çıkmadık ki... Sizin için çıktık...** Soruyorum size sevgili okurlar? Ben nereye gittim? Tabi tatil yörelerine... Tatil yöreleri de, barlardan geçilmiyor. **Gel de İçme... Efendime söyleyeyim, bu barların içinde birbirinden seksi, birbirinden tatlı kızlar... Gel de bakma... Bakmakla kalsam iyi... Bu Ahuların bazılarına, bıyık burdum, göz süzdüm. Zamparalık ruhuma işlemiş...** Evet sevgili okurlar... Yazan insanın tatilde de, beyni rahat durmaz... İster istemez, aklına birşeyler gelir. Aklıma birşeyler gelince, yazmayayım mı yani? Tatilse, tatil... Allah... Allah... İnsan tatile her zaman çıkar, ama her dakika yazı yazamaz. Yazılar önemli kardeşim... **Ben tatile çıkıcam da, yazı konusu bulmadan dönecem ha... Vaaay!.. Vay ki, vay... Ben tatili ziyan olmuş sayarım be...**

Yani benim güzel dostlarım... Biraz dinlenmek için, bir 10 günlük tatile çıktım. Son anda hastalan-

● KAYHAN ERKAN

dık, tatil burnumuzdan geldi ama olsun... **Göreceğimiz üstsüzleri gördük, içeceğimizi içtik, yüzeceğimiz kadar yüzdük, yazacağımızı da yazdık...** Az zamanda çok iş yaptım... Bakın okuyun, ne tatil yapmışım? Bu tatilin hızına, ben nasıl yetiştim hala aklım ermiyor. Neler gördüm neler? Ulan alt tarafı 10 gün be... Gittiğimiz gün yatmakla geçti, son 2 günde hastaydık, kaldı mı bir hafta... Ya... Ya... **İşte böyle Bekir ağa...** Hepi topu bir hafta... Bir hafta da, ne olur lan? Oldu ki, konuşuyoruz. **Yazar olana, bir hafta çok bile...** Benim düşündüğüm, tatilde bir hafta da yaşadıklarımızı acep kaç haftada anlatıcaz? Ben şimdi, yazdıkça yazarım. Durdurabilene aşkolsun... **Ben size dedim, zamanında bu kadar yüz vermeyecektiniz bana... Çok şımardım çoook...**

* * *

Hiçbir fedakarlıktan kaçınmayarak, tatilde yaşadıklarımı sizin için, mükemmel bir yazı dizisi haline getiriyorum. Sizin için ne yapsam azdır. İnanın bana tatilde denize girerken, eğlenirken, fıstıkların tepinmelerini seyrederken, içerken, **karşıdan karşıya geçerken önce sola, sonra sağa hooop... Hooop... Ne diyorum lan ben? Yazıyı iyi durdurduk sevgili okurlar... Okuduğunuz gibi kendi kendine, saçmalayıp gidiyordu.**

Bu yazı dizisinde yediğim kazıklar, içtiğim sözümona rakılar (yersen) benim olsun, gördüklerimi anlatayım diye bir olay yok... Herşeyi ama herşeyi, açıklıkla anlatıcaz.

Bu yazı dizisi, başka yazı dizilerine benzemez. Bu yazıyı yazmak kolay değil... Hiçbir kuruluş ya da kişilerin, değerli yardımlarını almadan, kimseye haber vermeden bu zorlu, esprili ve birebir yazı dizisine soyunan, bir mizah yazarı olmak kolay değil...

Evet sevgili okuyucu kesimi... Bu yazı dizisinde, saçma saçma olaylar karşısında hayrete düşeceksiniz... **Antalya**'ya çay içmeye mi, gezmeye mi gittim? **Antalya**'da aldığım kazı-kazan biletinden çıkan 100 bin liralık ikramiyeyi, niye **Muğla** otobüs garında aldım? **Muğla garında satılan bal hakiki miydi? Antalya**'da tesadüfen girdiğim bir rock barın tuvaletinde, bir süre kilitli kalmam tesadüfi miydi? **Kaş**'da aradığımı niye bulamadım? Barlar kapımın önündeyken, deniz niye yarım saat ötede? **Ve Bodrum... Ciğerimin köşesi... Plajlarda otel egemenliği... Rakı hırsızları... Üstsüzlerin dayanılmaz hafifliği... Barlar... Barlar... Nesini söyleyeyim canım efendim? Bir yanda Kadırga, bir yanda Hadigari... Eee... Yetti gari... Sırtladık çantamızı, otobüse biniyoruz. Haftaya Topkapı otobüs garı... Nasıl yazı ama? Hoşçakalın...**

Aşıktım ona. Ama ne yapsam fayda etmiyordu, olmuyordu, sevmiyordu beni. Günlerim onu balkonumda beklemekle geçiyordu...
Ona kendimi sevdirmek için denemediğim yol kalmamıştı, ama nafile...
SEVİYORUM SENİ...
MARKET
Artık günlerimi boş boş gezerek geçiriyordum. Kafam bomboştu. Kendimi çaresiz, ümitsiz, müzmin bir hasta gibi hissetmeye başlamıştım.
O gün kitapçının önünden geçerken öylesine aldığım kitabın, hayatımı değiştireceğinden habersizdim...
PARAPSİKOLOJİ
Bir parapsikoloji kitabıydı. Kitapta telekinesis olayından bahsediyordu. Yani maddeleri beyin gücüyle yerden havalandırma yerini değiştirme. Başlangıçta ümitsizdim...
Ama çalışmalarım sonunda bir yaprak havalanmıştı...
Sonra bir kaşık...
Aradan aylar geçtikten sonra bir koltuğu bile havalandırabiliyordum...
O çok yakında benim olacaktı. Çok yakında...
O gün kararımı verdim. Akşam üzeri buradan geçeceğinden emindim. Ve balkonda saatlerce bekledim...
İşte sonunda köşebaşında görünmüştü... Mutlaka başarmalıydım...
Sonra bütün gücümü kullanmaya başladım. Çok fazla zorlanmıştım...
UFFF! HAVALANN! KALK HADİ! AUUFF!
Onun havalandığını hissettim.
?
Ama daha çok yükselmesi gerekiyordu. Beyin çeperlerim çatlayacak gibiydi...
YUKARI. HADİİ! DAHAA FAZLAA!
AAAİYY! İMDAAT! YARDIM EDİN!
İyice yükselmişti. Ama ben bitmiştim.
HADİ LÜTFEN. BİRAZ DAHAA!
İMDAAT. LÜTFEN YARDIM EDİN!
Daha fazla yukarı çıkaramadım. Tükenmiştim. Ve her şeyi bıraktım... Sevdiğimin yere düşerken çıkardığı sesi duydum...
Olay polis kayıtlarına intihar vakası olarak geçti.. Çok üzülmüştüm, ama elimden gelen bir şey yoktu..
APARTMAN
Bitti

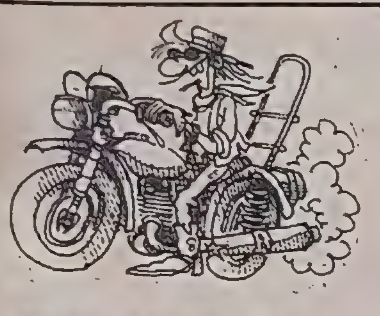

TAM GAZ GİDERKEN

- Gelmezsen gelme be kış. Bahaneyle motorumuza bineriz. Bayılıyoduk sanki lahana gibi giyinip, yağmurlar damıtılmış pis şehir havasına... Tüyeriz bi ağaçlığa, deniz kıyısına, ateşimizde sucuk yapar yer iki öpüşürüz manitalarımızla, kolları belimizde döner evimize uyuruz...

- Delirmeyin... Üç günde üç motor kazası vukuatı yazdı gazteler... Easy be aabi. Saakinleyin... İbreyle yarışmayın. Daha ne yollar ne tripler var ömrünüzde...

T.V'LERE AÇIK İSTEK

Peter Fonda ile **Dennis Hopper**'ın oynadığı **"Easy Rider"** filmini göstersenize biz motor severlere. **A.T.V.** yapsan yapsan sen yaparsın bu kıyağı. Hem filim kıyak hem müziği... 68'li bi ton elemanı da ihya edersiniz ha... Hadi be...

YA GİT İŞİNE BE OOLUM...

- Şindi kapıdan Sharon Stone girse naaparsın aabi...
- Yaa acıkmadanızmı beyler..
- Ne diyelim aabi..
- Sigarandan bi tane...
- Nası karı ama ha..

O EVE GİDİLMEZ

- Yapay bi cennet havası varsa...
- Menteşelerine kadar parfüm kokuyosa...
- Tavla oynayacak, ruh çağrılacak, onun bunun çıktığı çocuk-kız muhabbeti atılacaksa.
- Evde şarap ve peynir yoksa...
- Bulaşık makinası yoksa...
- İngilizceye uyanmıyan bi personelle M.TV'ye takılınacaksa..
- Kompüter oyununa esir olunucaksa.. (Hem de tek joy stik ile)
- Çok yakındaki caaminin ezanıyla uyanılacaksa...

DELİSİN (İSRAR ETMEE)

- T.V haberlerine takılırken, sen de olaylar hakkında bildiklerini satmaya başlayıp çift spikerli çekilmez bi atmosfer yaratıyosan..
- Kısa öz geçmişini yıllardır aynı, şablon laflarla anlatıyosan.
- "Kir göstermiyo" diye siyah giyip, onbeş gün lağım gibi geziniyosan...
- Papuç reklamı dolu dergilere, ambalajına tav olup para bayılıyosan...
- Hem şişko, hem merdiven kullanmıyan bi asansör delisiysen...
- Çalışkan insanlara inek diyen bi öküzsen..

BU FİLM BAŞKA FİLM

KENAN GELIRLI

KELEBEK

MEHMET COŞKUN

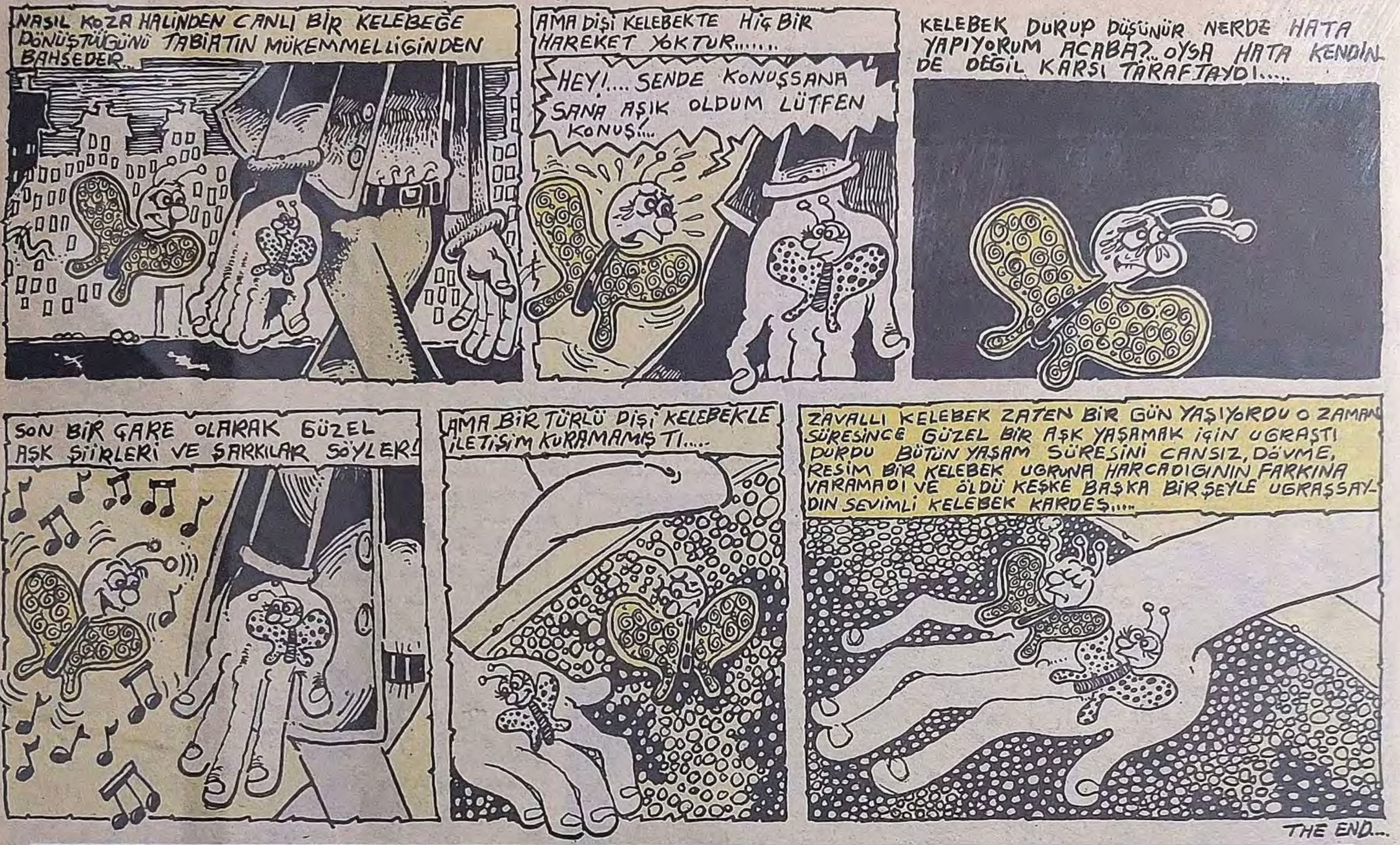

NASIL KOZA HALİNDEN CANLI BİR KELEBEĞE DÖNÜŞTÜĞÜNÜ TABİATIN MÜKEMMELLİĞİNDEN BAHSEDER...
AMA DİŞİ KELEBEKTE HİÇ BİR HAREKET YOKTUR......
HEY!.... SENDE KONUŞSANA SANA AŞIK OLDUM LÜTFEN KONUŞ!...
KELEBEK DURUP DÜŞÜNÜR NERDE HATA YAPIYORUM ACABA?.. OYSA HATA KENDİNDE DEĞİL KARŞI TARAFTAYDI....
SON BİR ÇARE OLARAK GÜZEL AŞK ŞİİRLERİ VE ŞARKILAR SÖYLER!
AMA BİR TÜRLÜ DİŞİ KELEBEKLE İLETİŞİM KURAMAMIŞTI....
ZAVALLI KELEBEK ZATEN BİR GÜN YAŞIYORDU O ZAMAN SÜRESİNCE GÜZEL BİR AŞK YAŞAMAK İÇİN UĞRAŞTI DURDU BÜTÜN YAŞAM SÜRESİNİ CANSIZ, DÖVME, RESİM BİR KELEBEK UĞRUNA HARCADIĞININ FARKINA VARAMADI VE ÖLDÜ KEŞKE BAŞKA BİR ŞEYLE UĞRAŞSAYDIN SEVİMLİ KELEBEK KARDEŞ....
THE END...

DAYAK
ZEYLAN
ULAĞĞN sen yatmadın mı hâlâ eşşoğlusu ha!..
"Sevgiyi günyük. Babam beni hep dövüyoy. Ondan çok koykuyom...."
"Bugün beni yine dövdü... Hem de kemeyle...."
ÇAAT!
ÇOOT!
BABA BAK, YENİ AYKADAŞIM... NASIY?..
MİİVV!
"Ama onu yine de seviyoydum...."
NE ULAN, BU KARI GİBİ Mİ OLCAN BAŞIMIZA, PİÇ KURUSU!..
CIIRK!
BABAM BENİ HEP DÖVÜYO. DAYANAMIYCAM AYTIK. BENİ AFFET BABACIM. BUYAYA GELİN AYKADAŞLAY!
TAMAM, GELİYOZ...
"Ve..."
AAA... SİZ DE KİMSİNİZ LAĞN!
ÇOCUĞUNUZ ŞİKAYET ETTİ. SİZİ UYARMAYA GELDİK.
BAYIM, ÇOCUĞUNUZU DÖVÜYOMUŞSUNUZ.
Bİ DAA YAPMAZSINIZ HERALDE...
PAAT!
AHHH!.. ÇUFÇUFLADIK.
ÇAAT!
SIMPSON
TURTLES
ÇOOT!
DALLAMALARA BAK, SİZ KİMSİNİZ LAĞN HA, ZIRTAPOZLAR.
"Eh be, çocuk keşke 15-20 yıl önce doğsaydın; hiç olmazsa, Kızılmaske, Zagor, Teksas gibi kahramanların olurdu."

STRES KÜPÜ

● CAN BAYTAK

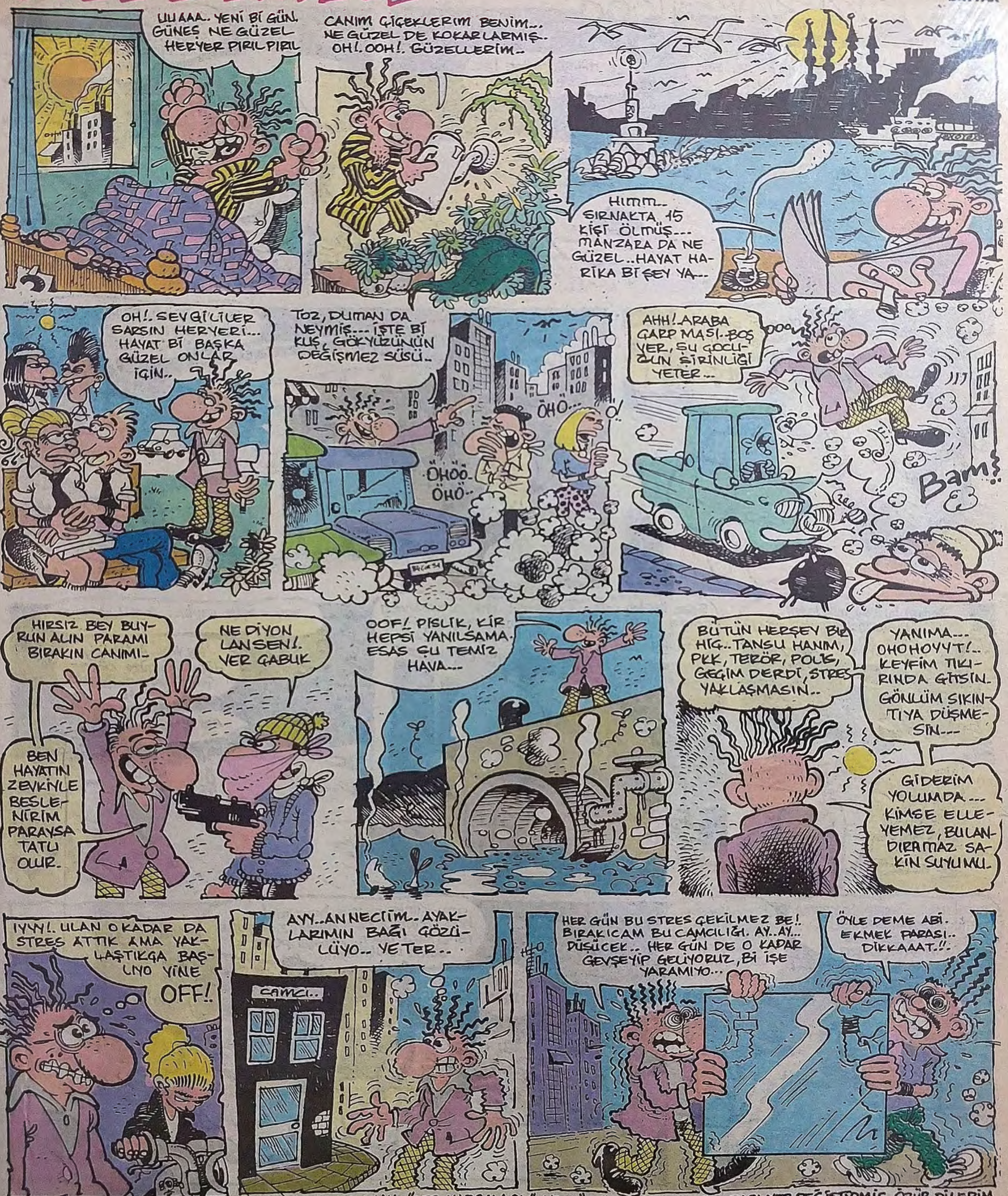

* GEÇEN HAFTA BİR TEKNİK HATA YÜZÜNDEN, YAYINLANAN "LEŞ KARGALARI" ADLI ÖYKÜMÜN SONU İLE BAŞI YER DEĞİŞTİRMİŞ. ÖZÜR DİLERİM.

GÖZBAĞI...
Vay götlekler.. Demek gözlerini bağlayıp öyle götürdüler ha... sen bişeycik göremedin ha..
La manyak mısın la... kaç kere söylicez...
Tamam la tamam.. Gavatın oğlu.. Helecanlanma bakayım Az biraz soona biz de gitcaz...
Önce bi gözünü bağlayalım hele...
Hadi bakalım.. Şimdi o günü hatırlamaya çalış.. Duyduğun sesleri hatırla...
Tamam bu sesi hatırladım... Sankı tahtaların üzerinden geçiyo gibi... Birde şu sesi duymuştum...
Biraz ilerden sola dönmemiz lazım.. şu sesinden sonra.. Yani şöyle bi müddet soona, ben sağa doğru düşmüştüm.. yani bayaa yere düştüm.. otobüsün içine.....
Hey... işte sapak... Doğru yoldayız..
Vay vay.. Antenli'ye döndüğümüze göre çorakkılıç'a gidiyoruz herhal..
ANTENLİ
Buralarda bi yerde burnuma yanık kokusu gelmişti... 5-6 dakika sonrada durmuştuk zaten
Heey.. Yaşasın.. işte şuraya bakın.. yanmış ağaçlar.. Geliyoruz be.. buluyoruz..
oo... Kimler gelmiş.. Beyzadeler hoş geldiniz safa geldiniz.. Buyurun rahatınıza bakın.. Paralar peşin sakın unutmayın..
Helal ula sana.. Bulduk keraneyi..
SON